



JUVENTUS S D

MONTAÑA - ESQUI - ACTIVIDADES CULTURALES

PROGRAMA DE LA EXCURSION

DEL 6 AL 14 DE ABRIL DE 2026

Sierra de Tramuntana "8 Miles de Mallorca" Hotel Monasterio de Lluc

Las cenas están previstas a las 20,30 horas y los desayunos a las 7,30 horas.

SALIDA DE LAS EXCURSIONES: 8,30 Se proveerá de pan.

6.- Vuelo a Mallorca, traslado al Monasterio de Lluc. Por la tarde recorrido opcional HAY QUE LLEVAR COMIDA DE CASA o comer en alguno de los restaurantes.

7.- Monasterio de Lluc - Puig Tomir (1104m) - Monasterio de Lluc

Distancia: 17Km. + Acum.: 935m. - Acum.: 935m IBP: 96 [Ver tabla]

Tiempo estimado: 6h Dificultad: moderada

8.- Monasterio de Lluc - Puig de Massanella (1365m) - Monasterio de Lluc

Distancia: 21Km. + Acum.: 1435m. - Acum.: 1435m IBP: 135 [Ver tabla]

Tiempo estimado: 8h Dificultad: moderada

Sólo Puig de Massanella: 16Km +984m Dificultad: Fácil

9.- Estellencs - Puig des Galatzó (1027m) – Estellencs

Distancia: 14Km. + Acum.: 1126m. - Acum.: 1231m IBP: 93 [Ver tabla]

Tiempo estimado: 5h Dificultad: Fácil

10.- Embalse de Cuber - Puig de Sa Rateta (1113m)- Embalse de Cuber

Distancia: 13Km. + Acum.: 629m. - Acum.: 626m IBP: 72 [Ver tabla]

Tiempo estimado: 5h Dificultad: Fácil

11.- Coma de Narbona - Penyal des Migdia (1356m) - Coma de Narbona

Distancia: 6.5Km. + Acum.: 733m. - Acum.: 738m IBP: 87 [Ver tabla]

Tiempo estimado:4,5h Dificultad: Moderada

12.- Monasterio de Lluc - Puig Roig (1003m) - Monasterio de Lluc

Distancia: 18.5Km. + Acum.: 838m. - Acum.: 836m IBP: 80 [Ver tabla]

Tiempo estimado: 7h Dificultad: Moderada

13.- Embalse de Cuber - Puig des Tossals Verds (1118m)- Embalse de Cuber [Ver tabla]

Distancia: 11.1/14Km. + Acum.: 834/1148m. - Acum.: 828/1146m

Tiempo estimado: 5h / 7h Dificultad: Fácil / Moderada

14.- Recogida en Hotel, visita guiada de Palma de Mallorca, comida en restaurante, posterior traslado al Aeropuerto y vuelo de retorno a Bilbao

RECOMENDACIONES

Considerando que se va a la montaña, botas y ropa apropiada para la estación.

- Mochila, AGUA y algo para picar (fruta, bocadillo, frutos secos, chocolate, etc.)
- Gorra, gafas de sol, protector solar. Móvil totalmente cargado.
- Se debe de notificar al responsable de la excursión cualquier cambio de ruta o itinerario con el fin de tener controlado el grupo.
- En los tramos de recorrido que discurren por carretera deberá extremarse la precaución para evitar accidentes, circulando en fila india, sin hacer grupos y el sentido correcto de circulación.

Nota: La Directiva se reserva la potestad de modificar los recorridos de las excursiones - en parte o en su totalidad -, bien por el estado del tiempo, por no ver factible los itinerarios previstos u otros motivos que consideren.

Datos de Interés:

Camins de Pedra <https://caminsdepedra.conselldemallorca.es/es/ruta-piedra-seca-gr-221>

Rutas Senderistas http://www.conselldemallorca.info/mediambient/pedra/senderisme/index_es.html

¿Cómo va a ser de dura para mí, una ruta con una puntuación de 89 ibp?

¿Cuál es mi preparación física?					Para mí esta ruta será	
Muy baja	Baja	Media	Alta	Muy alta		
¿Cuál es el ibp?	¿Cuál es el ibp?	¿Cuál es el ibp?	¿Cuál es el ibp?	¿Cuál es el ibp?		
ibp	0 - 6	0 - 13	0 - 25	0 - 50	0 - 100	Muy fácil
ibp	7 - 13	14 - 25	26 - 50	51 - 100	101 - 200	Fácil
ibp	14 - 19	26 - 38	51 - 75	101 - 150	201 - 300	Media
ibp	20 - 25	39 - 50	76 - 100	151 - 200	301 - 400	Dura
ibp	> 25	> 50	> 100	> 200	> 400	Muy dura

Día 6 [Tarde].- Si el tiempo lo permite y acompañan las ganas se propone un pequeño recorrido para conocer el entorno, hay un recorrido corto – 3,3Km – y otro un poco más largo 7Km aproximadamente. La hora de salida se concretará.

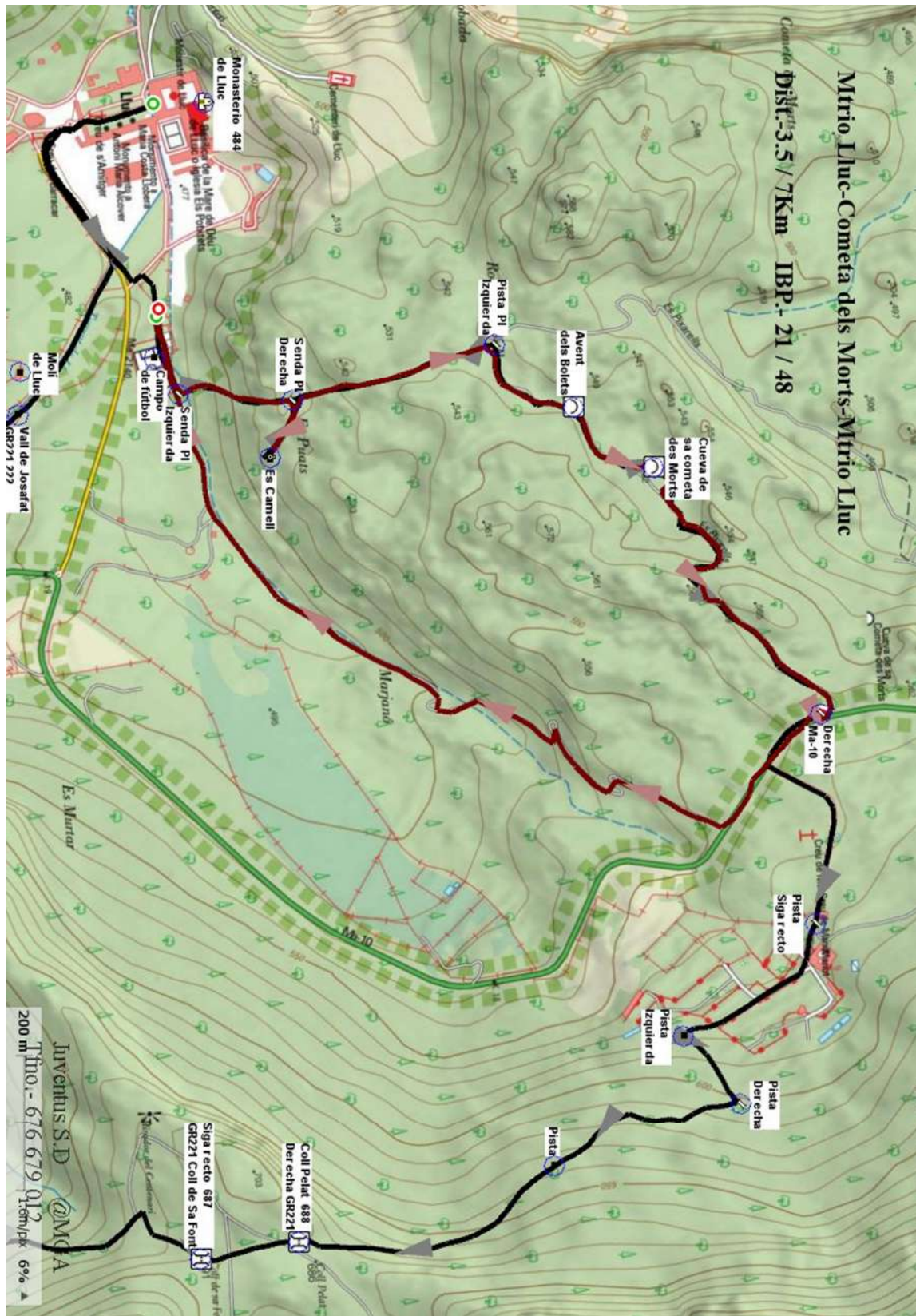

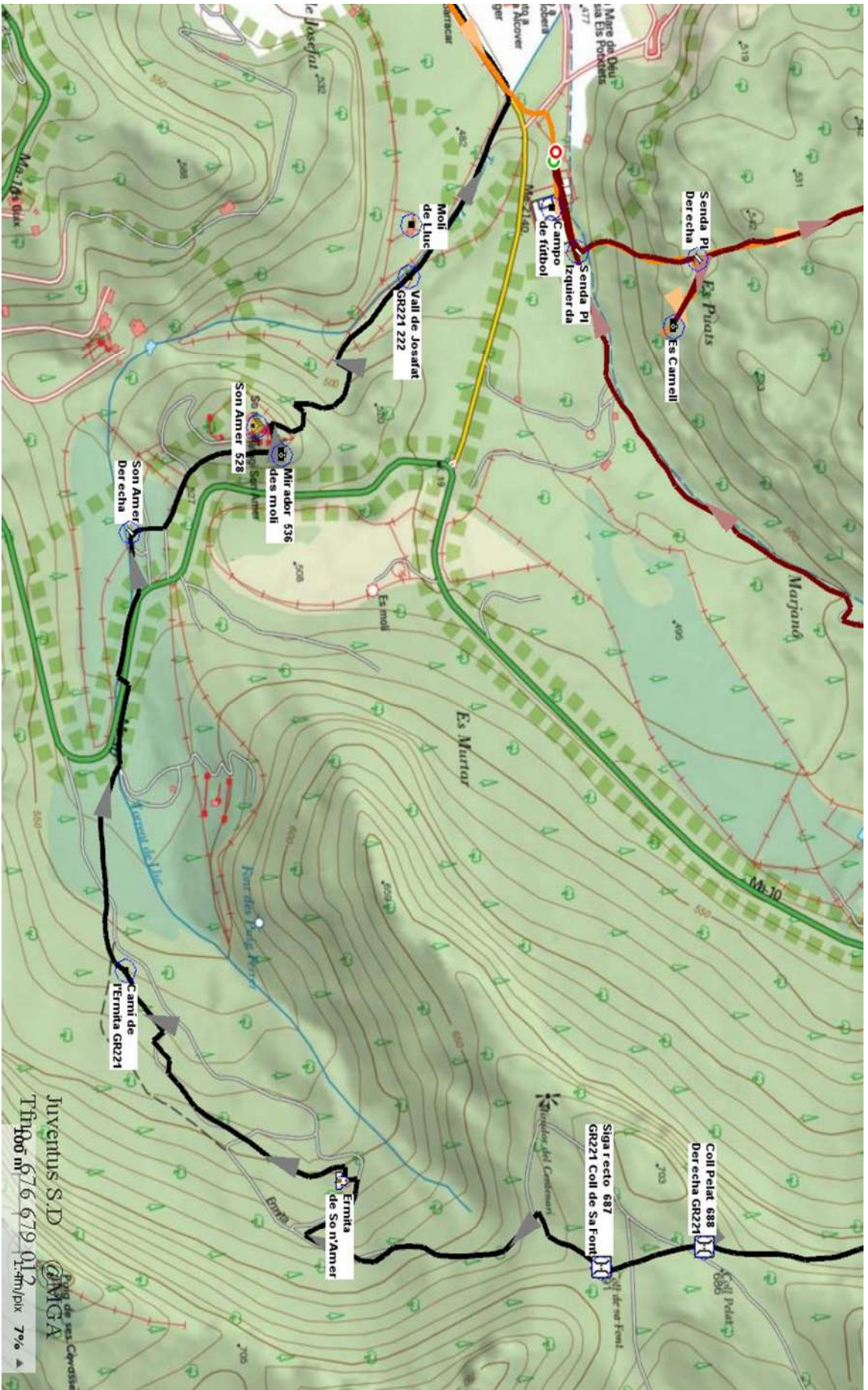

Juventus S.D.  ONGA de ses Coves
 Tlf: 676 679 012 7%

Puig Tomir [1105 m] - Circular

Descripción:

Conocido como «La vía ferrata». Cumbre de aspecto abrupto, la ascensión discurre por un atractivo sendero “El viejo padre Tomir” como llamaban los mallorquines a este escarpado macizo rocoso. Ofrece magníficas vistas sobre el Cabo de Formentor y las bahías de Pollença y Alcudia

Circular al Puig Tomir por el Paso del Diablo desde El Monasterio de Lluc

Saldremos del Monasterio de Lluc por pista en dirección del horno de cal y entrada al vivero forestal de Menut. Cogemos la pista asfaltada que se interna en un bosque de encinas y al cabo de 2 km llegaremos a la finca y casas de Benifaldó que actualmente es un refugio, aquí enlazaremos con la GR-221. Continuaremos por él en dirección a Pollença y al poco nos encontraremos a la Izquierda con la Encina d'en Pere, mide 20 metros de altura por 19 de diámetro y se estima que tiene unos 500 años

Continuaremos por el camino sin pérdida hasta llegar a la Fuente de Montaña, junto a ella hay un pequeño merendero. Seguiremos atravesando el Torrente de Montaña y en unos diez minutos veremos en el mismo camino a mano derecha una pequeña cueva, nada más pasada está a mano derecha veréis un hito “casi no se ve” tendremos que subir por este lugar ayudándonos con las manos y desde aquí hasta el paso del infierno realizaremos una ascensión pronunciada, en unos 35 minutos llegaremos al Paso del Diablo, Es un paso corto pero muy pronunciado teniendo que utilizar las dos manos para ayudarnos a subir, no tiene gran dificultad pero no deja de tener riesgo, una vez arriba seguiremos con el ascenso pronunciado y sin ningún peligro hasta llegar a la Casa de la Nieve, y dese aquí en 10 minutos llegamos al Puig Tomir (1.004 m). El regreso por la ruta normal

Ruta Normal:

Saldremos desde el mismo Monasterio de Lluc caminando por la GR-221. Pasaremos por el Vall de Josafat y por la finca de turismo rural de Son Amer. continuando por ella durante 3 km, llegaremos al Collado de Pelat. Unos metros más arriba dejaremos la GR-221 por la derecha, para ir ganando altura, los pinos irán sustituyendo a las encinas. Al enlazar con el barranco que domina los depósitos de agua progresaremos en zigzag y Luego avanzaremos a media ladera las pedreras que faldean la base de los desplomes calizos

Toparemos entonces con un resalte que requiere usar las manos para salir a la horcada de una pequeña torre (hay un cable de seguridad, pero no es un paso comprometido)

Al otro lado aparecerá un corredor pronunciado e inestable que lo superaremos por el borde de la pared. Luego continuaremos por terreno más suave hasta que surgirá otro escarpe corto equipado con cable y dos peldaños metálicos. Proseguiremos por una vaguada rocosa hasta llegar a un punto donde tendremos dos opciones, permanecer en el sendero que va por el fondo o girar a la derecha accediendo ya al cresterío. En los dos casos pasaremos por una cota secundaria (1.070 m)

La hilera de Cairns que remonta el compacto lomo de la cresta nos llevará al Vértice Geodésico y la Cruz del Puig Tomir (1.103 m). El descenso por el mismo sitio de subida.

Puig de Massanella [1365 m] - Circular

Itinerario

Saldremos desde el mismo Monasterio de Lluc caminando por la GR-221. Pasaremos por el Vall de Josafat y por la finca de turismo rural de Son Amer. Poco después dejaremos la GR-221 para continuar por la GR-222 la cual nos llevará hasta el Coll de Batalla.

Ahora descenderemos por la carretera unos metros para desviarnos por la derecha y tomar la Pista de Comafreda (550 m). Caminando entre pinos aparecerá una verja con un cartel exigiendo el pago de una tarifa por la entrada a una finca particular (**el año 2024 6 euros**). Cerca de la verja aparecerá un guarda jurado que nos exigirá el pago. Cruzando la alambrada proseguiremos a través de un encinar. Al acercarnos a una bifurcación seguiremos de frente por pista que nos llevará al collado de Sa Linia o de Mancor (827 m), si tomamos por la izquierda - marcado en rojo -, ganaremos altura hasta coger otra pista que nos llevará al collado citado anteriormente. Un sendero balizado con cairns y círculos rojos remonta (Sur). Cuando aparezcan las rocas se da un corto rodeo hacia la derecha, trepando a los bloques cimeros donde se encuentra el vértice geodésico del Puig de n'Ali (1.035 m).

De vuelta al collado de Línia ganaremos altura (NW) por una ladera cubierta de encinas. Al salir del bosque otro mojón señala dos variantes con el mismo destino: Puig y Font. Progresando en ambos casos por terreno pedregoso, se sale a una meseta kárstica denominada Pla de Sa Neu. Tras cruzar una depresión con hierba alta, se asciende (oeste) por los canchales hasta dar vista al corte de la sierra. Girando entonces a la izquierda se alcanza el promontorio del Massanella Sur (1349 m), y luego al vértice geodésico del Puig de Massanella (1.367 m).

Continuaremos descendiendo hacia el este para llegar al Pas de'n Argentó (1.210 m), seguiremos por la ladera por buena senda marcada con hitos hasta llegar a collado de Argentó (1.150 m), con algún pequeño destrepe sencillo. Ahora sólo nos quedará remontar a la cercana cima del Puig de ses Bassetes (1.212 m). Retornaremos al Pas de'n Argentó, para alcanzar el Coll des Prat (1.205 m) y aproximarnos a la zona de las antiguas neveras. Un poco más adelante giraremos a la izquierda para remontar por terreno rocoso, la corta y fácil arista que nos conducirá hasta la cima de la Serra des Teixos (1.259 m)

Retrocederemos hasta poco antes de llegar al Coll des Prat y de los pozos de nieve (1.070 m), abandonando el camino para descender por terreno incómodo a enlazar con el sendero GR-221 (1.045 m) que sube al Col des Telègraf (1.121 m). Seguiremos ahora el sendero de gran recorrido de la Pedra en Sec (NE) que asciende, ahora bastante cómodo, hasta el Coll de ses Cases de neu (1.142 m). Abandonaremos a la derecha el GR por una senda que remonta el espolón occidental hasta la cima del Puig d'en Galileu (1.181 m). Retrocederemos hasta retomar de nuevo la GR-221 que ya no abandonaremos hasta el Monasterio de Lluc

Nota: si sólo subimos Massanella son 16 km y 984 m de desnivel. Fácil

Puig des Galatzó [1027 m]

Itinerario

Nos dirigiremos desde Andraitx a Estellencs por la carretera Ma-10, un poco antes de llegar al Kilometro 97 hay un pequeño aparcamiento. Iniciaremos la travesía bajando por la carretera 200 metros hasta llegar al punto kilométrico 97.

Justo frente a este, cogemos a nuestra derecha el camino ascendente, hasta llegar a una bifurcación que si cogemos a la Derecha iríamos a la Mola de S'Esclop, nosotros giraremos a la izquierda hasta llegar al Área Recreativa Son Fortuny, donde veremos una barraca a la derecha, justo detrás de esta sale el camino ascendente que nos llevará por el Pas des Cossis, donde veremos una bifurcación a la derecha que está entre otros sitios nos llevaría a la Mola de S'Esclop o a las casas del Galatzo,

Nosotros seguiremos ascendiendo hasta llegar a un llano donde veremos unas Carboneras y restos de barracas, seguiremos la ascensión guiándonos por los hitos hasta llegar al paso de Na Sabatera que son dos rocas que forman como un pequeño pasillo. Al final de este veremos una bifurcación, a la vuelta cogemos a la Izquierda por un suave descenso, ahora cogemos el ascendente hasta llegar a otra bifurcación que cogemos a la Derecha para iniciar una fuerte ascensión de unos 25 minutos que nos llevara a la cima del Puig de Galatzo con 1.027 metros de altitud, bajaremos por el mismo sitio hasta llegar al Paso de Na Sabatera que en la bifurcación cogemos el camino que ahora tenemos a nuestra Derecha, continuaremos el descenso hasta encontrarnos con una bifurcación que nos indica la Font de Dalt.

Cogeremos ésta para llegar en 10 minutos a la Font de Dalt, una vez visitada volveremos a la bifurcación, por el mismo camino que hemos cogido anteriormente, al poco de iniciar el descenso nos desviaremos a la derecha para ver los restos de una casa y una gran carbonera

Una vez vista esta, continuaremos el descenso para seguidamente girar a la Izquierda y ascender para buscar donde supuestamente está el Boal de Son Font. Continuaremos el camino pasando por un Aljibe conocido con el nombre de Aljubot que recibía las aguas de la fuente de Dalt, actualmente está en ruinas.

Después de caminar durante unos 45 minutos y un poco antes de llegar al Boal de Ses Serveres, cogemos la bifurcación a la derecha que en menos de 1 minutos nos llevara al Mirador de Ses Serveres, saldremos de este camino por el mismo sitio y seguiremos el descenso hasta llegar al Boal de Ses Serveres que antiguamente era un establo donde se daba de comer y cobijo a los animales, también hay un pequeño albergue con una dependencia con chimenea y dos bancos de obra, siempre está abierto y con capacidad para unas 5 personas.

Siguiendo el camino llegaremos al Área Recreativa Son Fortuny y desde aquí seguiremos el descenso hasta poco antes del parking de la salida. Ahora tomaremos un camino que sale a nuestra derecha y que atravesando la carretera y nos hará llegar a la GR-221. Continuando por ella en descenso de un km, llegaremos a un parking donde nos recogerá el transporte que utilicemos.

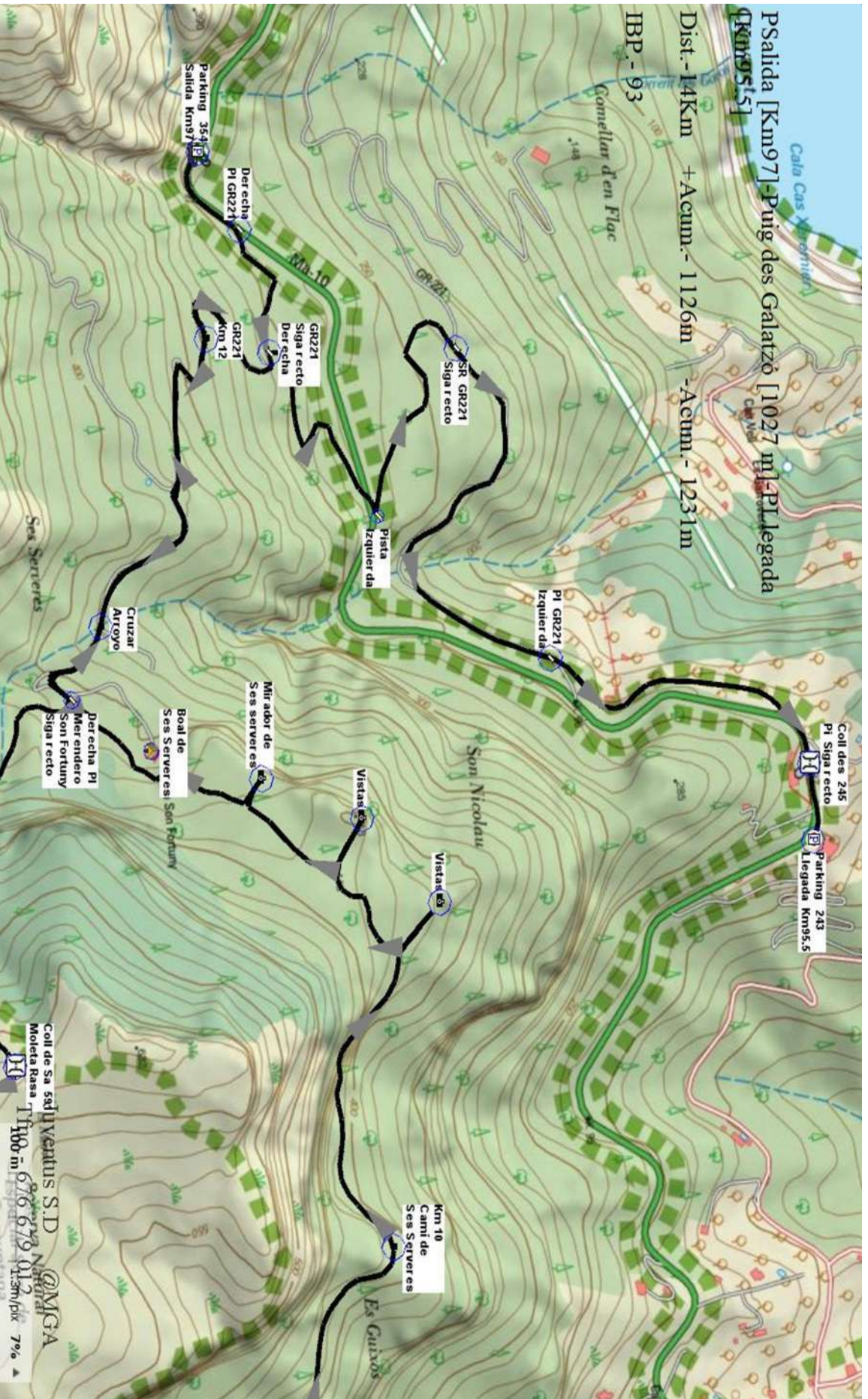

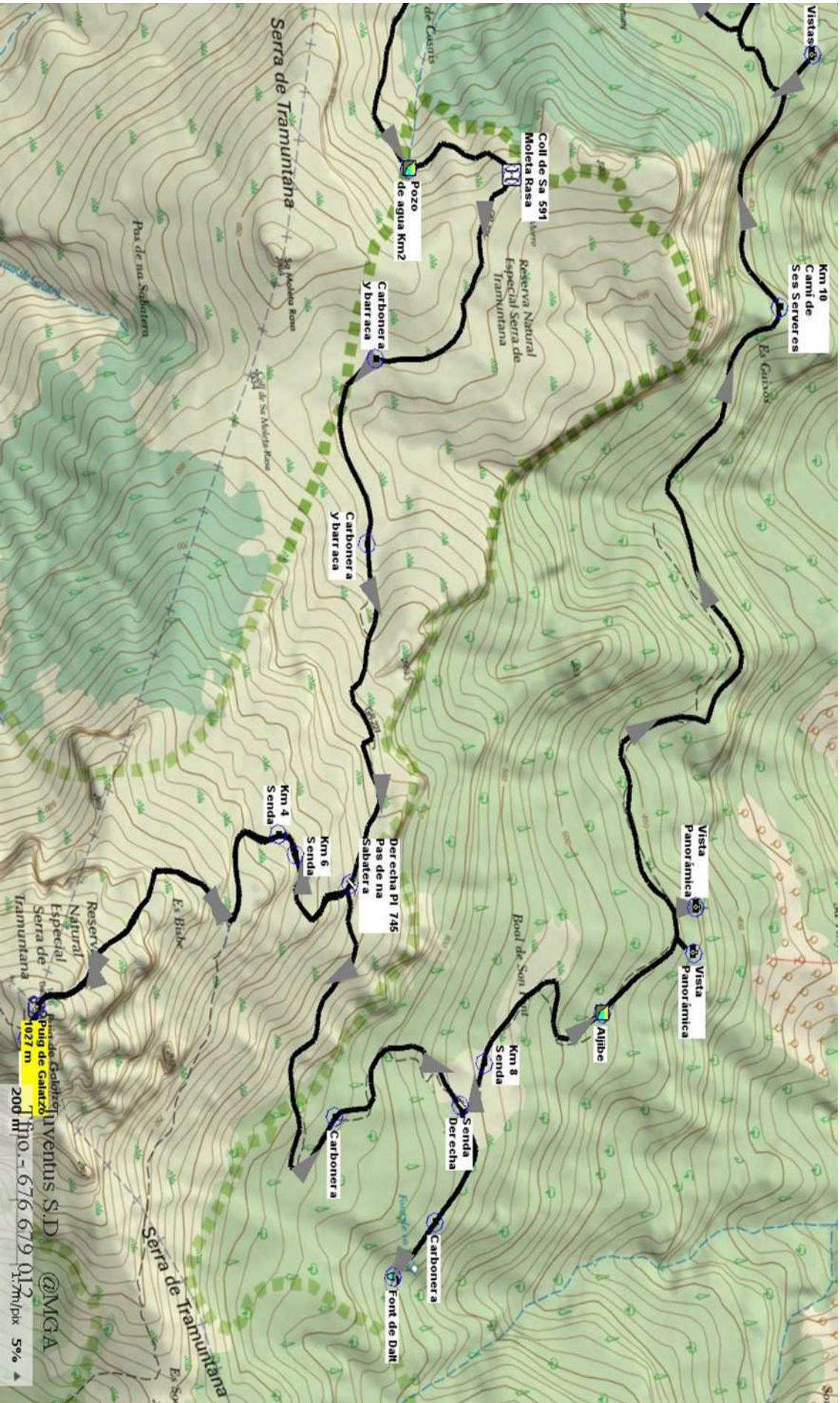

Mapa topogràfic de la Serra de Tramuntana
 Escala: 1:20.000
 Edició: 2007
 © MGA
 @MGGA
 Tlf: +34 971 676 679
 Fax: +34 971 679 012
 Email: info@mgga.com

Puig de Sa Rateta [1113 m] - Circular

Itinerario

Iniciaremos la ruta atravesando la barrera que nos encontraremos en el parking. Seguiremos por camino asfaltado y dejando el Embalse de Cuber a nuestra derecha, llegaremos a la presa.

Justo al inicio de la presa veremos a la Izquierda una caseta de obra, cogeremos el camino que veremos detrás de esta caseta y que nos llevará por el interior de un túnel por donde pasa la tubería del agua.

Una vez atravesado el túnel, seguiremos el camino descendente, atravesando el torrente de d'Almadra, y a continuación realizaremos una ascensión paralelos a la tubería, al finalizar la subida nos fijaremos en la pared de hormigón a la derecha donde veremos una flecha de color rojo que nos indica el camino de Sa Rateta, giraremos aquí he iniciaremos la ascensión hasta llegar al Puig de Sa Rateta (1.113 m).

Seguiremos la ruta dejando a nuestra espalda los embalses, al poco iniciaremos un fuerte descenso que nos llevara al Coll des Gats a 995 metros de altitud y donde empezaremos otra subida hasta llegar al Puig de Na Franquesa (1.067 m).

Continuaremos la ruta de nuevo dejando a nuestra espalda los embalses, Al poco pasaremos por una pared de piedra seca y enseguida comenzaremos otro descenso que nos llevara al Coll des Cards con 963 metros de altitud y donde comenzaremos la última ascensión, llegaremos a una torre de luz para pasarla por su lado izquierdo, seguiremos ascendiendo hasta llegar a una bifurcación, giraremos a la derecha para llegar al Puig L'Ofre (1.093 m).

Iniciaremos el descenso por el mismo camino hasta llegar a la bifurcación que según bajamos a la Izquierda es donde anteriormente vinimos de Puig de Na Franquesa, ahora seguiremos recto descendiendo hasta llegar a un pinar grande, atravesaremos este y llegamos a una bifurcación, a la izquierda nos lleva recto al mirador que se encuentra en el Coll de Poma a 891 metros de altitud desde donde tendremos unas buenas vistas destacando el Puig de Alaro y el Puig de S'Alcadena,

Saldremos hasta la bifurcación y giraremos a la Izquierda para seguir el camino hasta llegar a la siguiente bifurcación, nosotros giraremos a la derecha, al poco veremos a la izquierda un pequeño descenso que nos llevará a una explanada, bajaremos a esta, donde podremos observar Soller y el Puerto de Soller, continuaremos el camino por la Izquierda donde enseguida llegaremos al Coll de L'Ofre con 875 metros de altitud, lo reconoceremos porque veremos la cruz de la Paz, es una cruz de hierro sobre un hito grande de piedras.

Seguiremos descendiendo por el sendero hasta llegar a las Casas de Binimorat, una antigua Alquería Árabe del 1231, seguiremos a la Izquierda hasta llegar a una puerta donde seguiremos recto hasta atravesar el Torrente de L'Ofre y comenzaremos el último tramo atravesando el embalse por el lado contrario al que hemos venido, al poco veremos a orillas del embalse el pequeño Refugio del Cuber, seguiremos caminando a orillas del embalse hasta llegar al parking donde hemos salido.

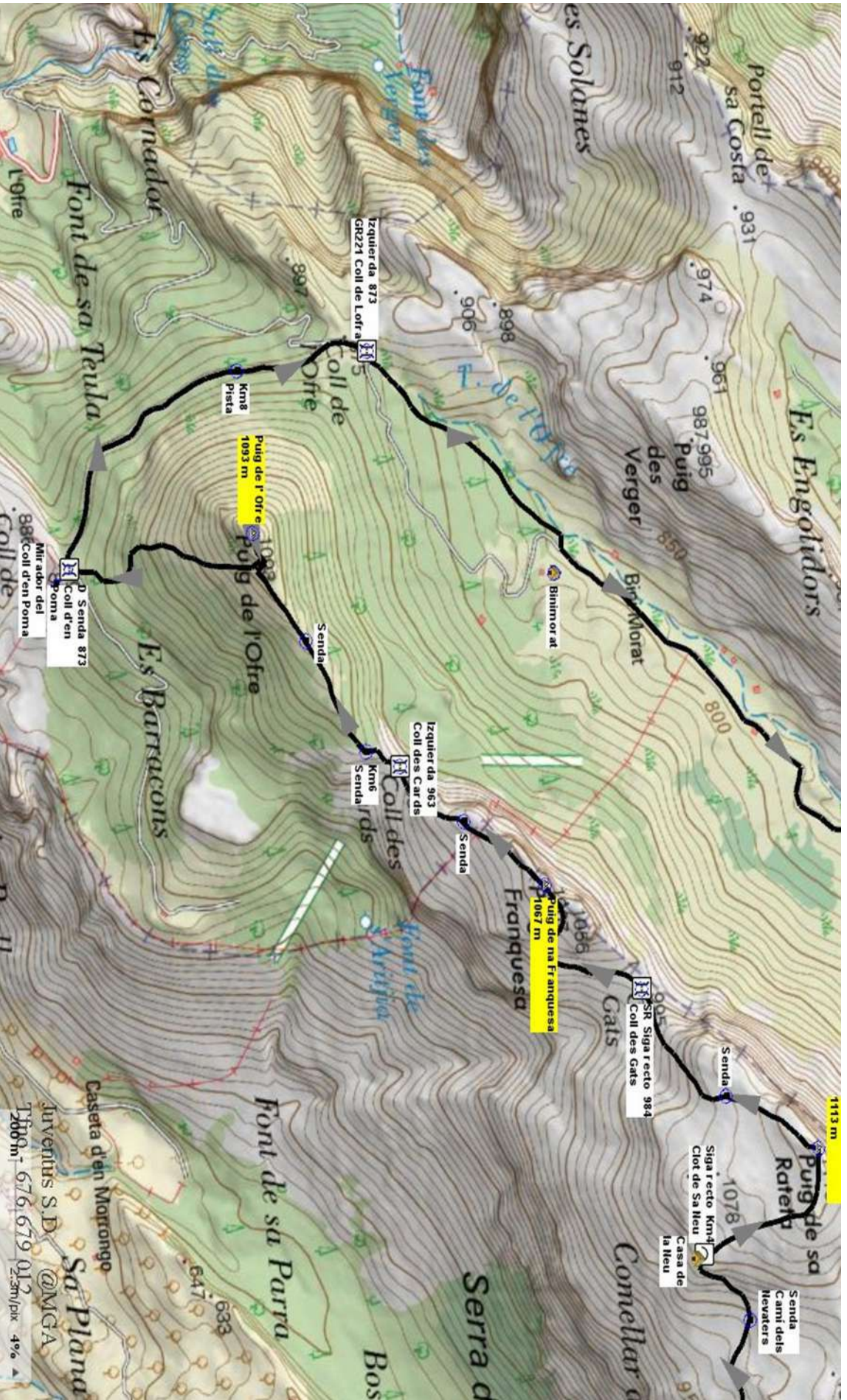

Penyal des Migdia [1356 m] - Circular

El Penyal des Migdia es una cumbre accesoria del Puig Major. Hay un debate entre los montañeros sobre cuál es exactamente el Puig des Migdia. Para la mayor parte de ellos es la cota más alta de la cresta, en su zona central, que alcanza los 1.398 m. Para otros, es la cumbre más occidental, que tiene 1.356 m y que ofrece unos inmensos paredones de hasta 500 m en su cara SW, que es precisamente la que se ve desde Sóller.

Intentaremos ascender a las dos cumbres.

Itinerario

Salimos de la coma de N'Arbona donde hay un buen aparcamiento en la carretera Ma-10 que va de Sóller a Pollença, 300 m antes del túnel de Monnàber (820 m). Bajamos andando 500 m por la carretera hasta la curva a la izda. que hay en el km 37,7 y entramos por la dcha. al llegar a un puente, por el camino que asciende a la Coma de N' Arbona. El camino, suave al principio, sube por un bosque de encinas y pinos. Cuando sale del bosque se convierte en un sendero, gana pendiente, atraviesa una torrentera y se une al antiguo camino de "nevaters", que sube a la fuente de Coloms, a los pies de un espolón rocoso. Podemos identificar esta fuente por un tiesto de barro que sirve para recoger el agua.

Seguimos el camino de los nevaters, para por una primera casa de nieve y su correspondiente pozo de nieve, en el que puede verse una de las mayores hiedras de todo Mallorca. Pasamos luego un segundo pozo y los correspondientes restos de la casa de nevaters. El camino que estamos subiendo por la vaguada llega hasta el coll de sa Volta de sa Coma de n'Arbona (1189 m), por donde pasa la carretera militar, de acceso restringido, que sirve el observatorio del Puig Major. Ahora tendremos dos alternativas, llegar hasta la carretera, por un trozo muy pendiente, y subir por ella durante 50 m para salir a la izda. y trepar los 150 m de desnivel que quedan hasta la cresta, o dejar el camino antes del collado y tirar a la izda., por una zona también muy pendiente, atravesando una pedriza y luego pasando un muro de piedra, para buscar el mejor camino que nos permita trepar directamente hasta la cresta.

La primera opción es más cómoda, pero pasa por zona prohibida. Nosotros giraremos a la izquierda, llegaremos al Pas de Marge Petir y seguiremos hasta llegar a un pequeño collado (1,45) que deja unos metros a nuestra dcha. la cota E del Penyal des Migdia (1398 m) que, como hemos dicho es para muchos la verdadera cumbre. Después de hacerla volvemos por la cresta hacia la izda., en dirección SW, y en seguida llegamos a otra cota llamada el Espolón Aries, en el que había una cruz metálica en el suelo. Cambiamos de dirección girando hacia el NW, bajamos a un collado de 1.341 m, y llegamos a la cima W del Penyal des Migdia (1356 m) (2,05), para disfrutar de unas magníficas vistas sobre el valle de Sóller y su costa. Para bajar, volvemos al collado 1.341 m que acabamos de abandonar y bajamos derecho hacia el N por un sendero con señales, hasta llegar al camino de Cingles, para lo cual habremos perdido, en algo más de 1 km, unos 500 m, es decir casi todo el desnivel que habíamos conseguido. Una vez en el viejo Camí des Cingles, lo seguimos hacia la izda. hasta el coll des Cards Collers (903 m) y luego hacia el S, para llegar al km 38 de la carretera en el predio de Monnàbar, muy cerca de donde estará esperando el Bus.

Nota. - tanto en la subida al Puig de Migdia [1398 m], como en el posterior tránsito por la cresta hasta alcanzar el Puig de Migdia [1356 m] hay que andar con precaución tanto por el tipo de terreno, como la calidad del mismo – piedra suelta y piedrilla -, la misma recomendación hasta alcanzar el Camí des Cingles

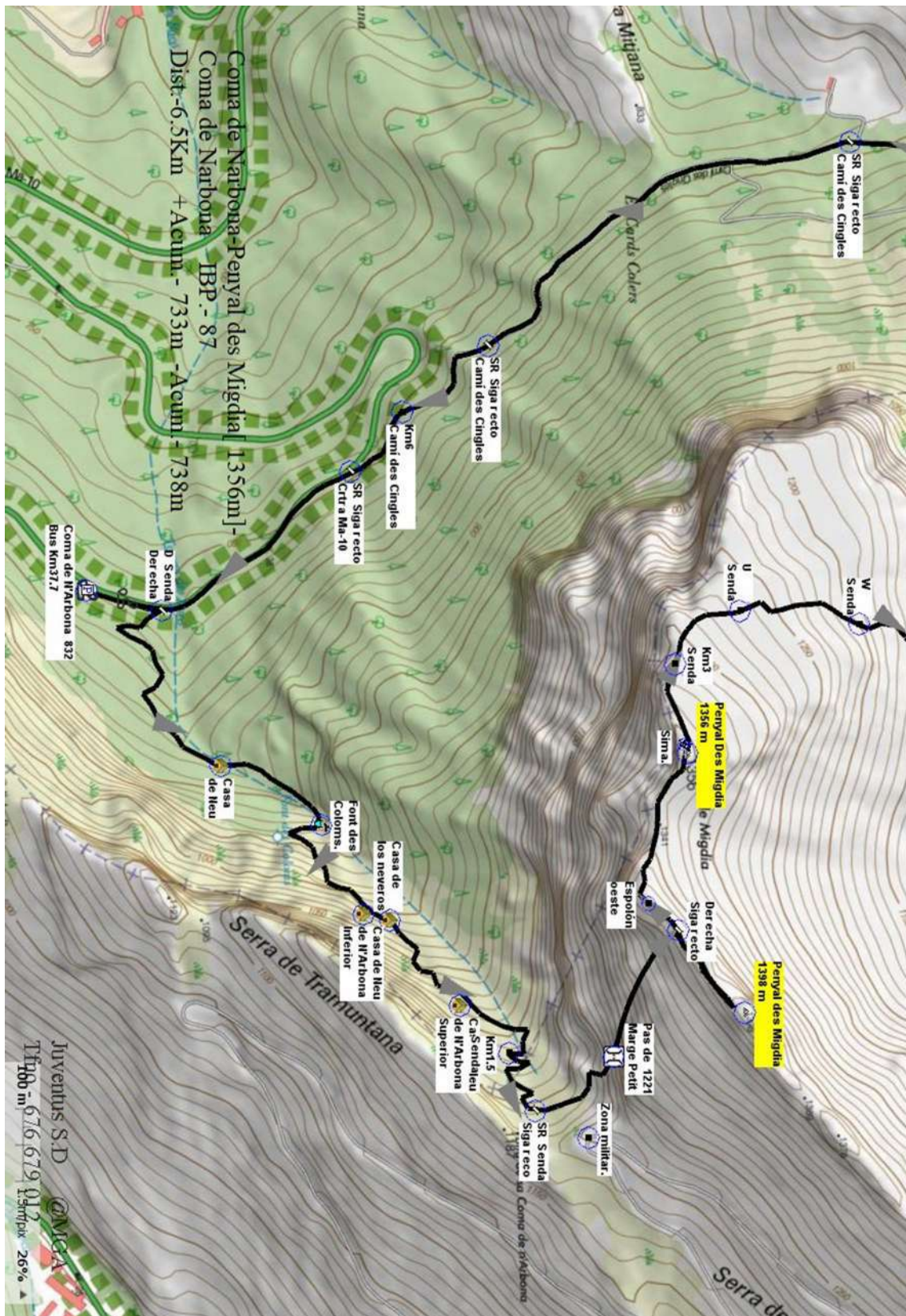

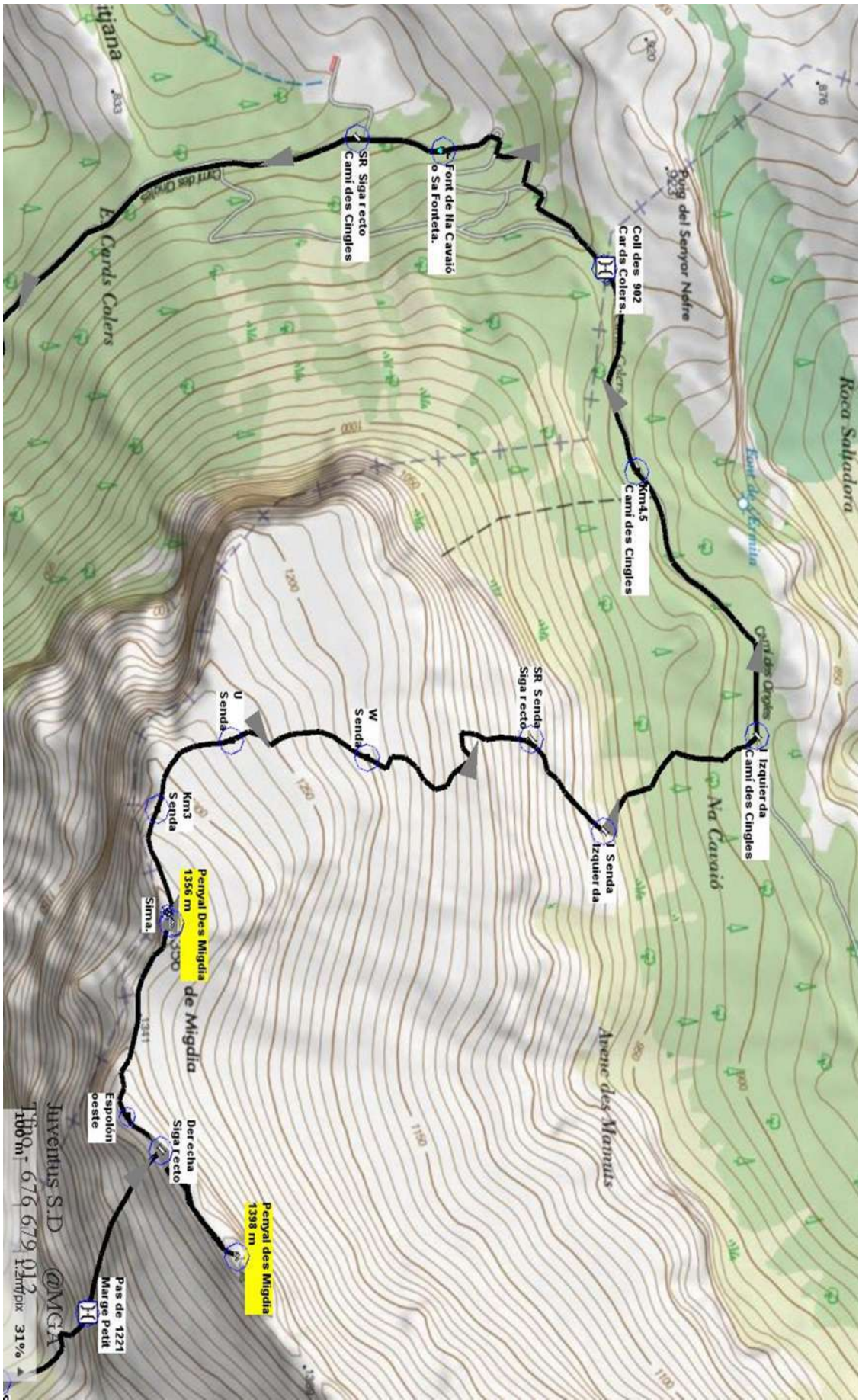

Jiventus S.D. @MGGA
 Tlf: 676 679 012
 1000m 31%

Puig Roig [1003m] - Circular

Nota: en el km15,9 de la carretera C-710 que va desde Pollença hasta Andratx, a 3 km del Monasterio de Lluc, **Hay una puerta** que da paso a la pista que lleva a las Casas de Mossa, y que **sólo está abierta los domingos**,

Itinerario

Nosotros saldremos andando desde el Monasterio de Lluc hasta dicha puerta. Para ello caminaremos por la **GR-221** para al poco tiempo abandonarla por la izquierda, atravesar un puente, y tomar una senda carril que nos llevará primero a Es Camell, después hasta un mirador y seguidamente **al Área recreativa d'es Pixarel**.

Un poco más adelante sale una senda a la izquierda que se supone transitable y que nos permite acceder a la pista que llega hasta las **Casas de Mossa**, caso de no considerar la senda transitable optaremos por la opción de la carretera.

Seguiremos por la carretera hasta dicha puerta para comenzar a caminar por una amplia pista cementada que enseguida se transformará en pista de tierra que llega hasta las Casas de Mossa.

Un poco antes de llegar a estas casas veremos un ramal a nuestra izquierda que atraviesa los campos de cultivo y va rodeando el **Puig Roig hasta es Cosconar**. En el cruce al lado de una gran roca hay un **cartel indicador del «Puig Roig»** que nos señala por donde debemos seguir.

Un poco antes de llegar a las **Casas de Mossa**, nos desviaremos a nuestra derecha para tomar un camino escalonado. Traspasaremos una primera cancela cerrada que abriremos y continuaremos por el camino escalonado que ahora asciende rápidamente hasta alcanzar una segunda cancela cerrada que igualmente abriremos.

Detrás de la cancela el camino se estrecha y hace un giro a la izquierda. Aquí se adentra en un bosque de encinas. Un poco más adelante el terreno se despeja de árboles y el camino comienza a subir por el **costado de la montaña**. Este camino es el **Pas de ses Cases (634 m)** y une las Casas de Mossa con el Coll de Ases. Es una **vía espectacular que desafía el abismo salvando un importante desnivel. Todo el camino está asegurado con una pared de sostenimiento. No es apto para personas que padecen de vértigo.**

Un poco más adelante el camino desemboca en el **Coll de Ases (622 m)** donde vemos una encina solitaria a un lado del camino. Al poco tiempo observaremos a nuestra derecha un hito que nos indica el camino que **da la vuelta al Puig Caragoler de Femenías**. Nosotros continuaremos recto, y a los pocos minutos abandonaremos este camino que es el que da la vuelta al Puig Roig hasta llegar a Lluc. Aquí deberemos prestar atención para localizar los hitos que marcan esta nueva dirección y no pasarnos. **A partir de aquí comienza una subida en la que no hay camino definido. En algunos tramos tendremos que trepar por las rocas. Hay hitos suficientes que nos señalan la mejor dirección a seguir.**

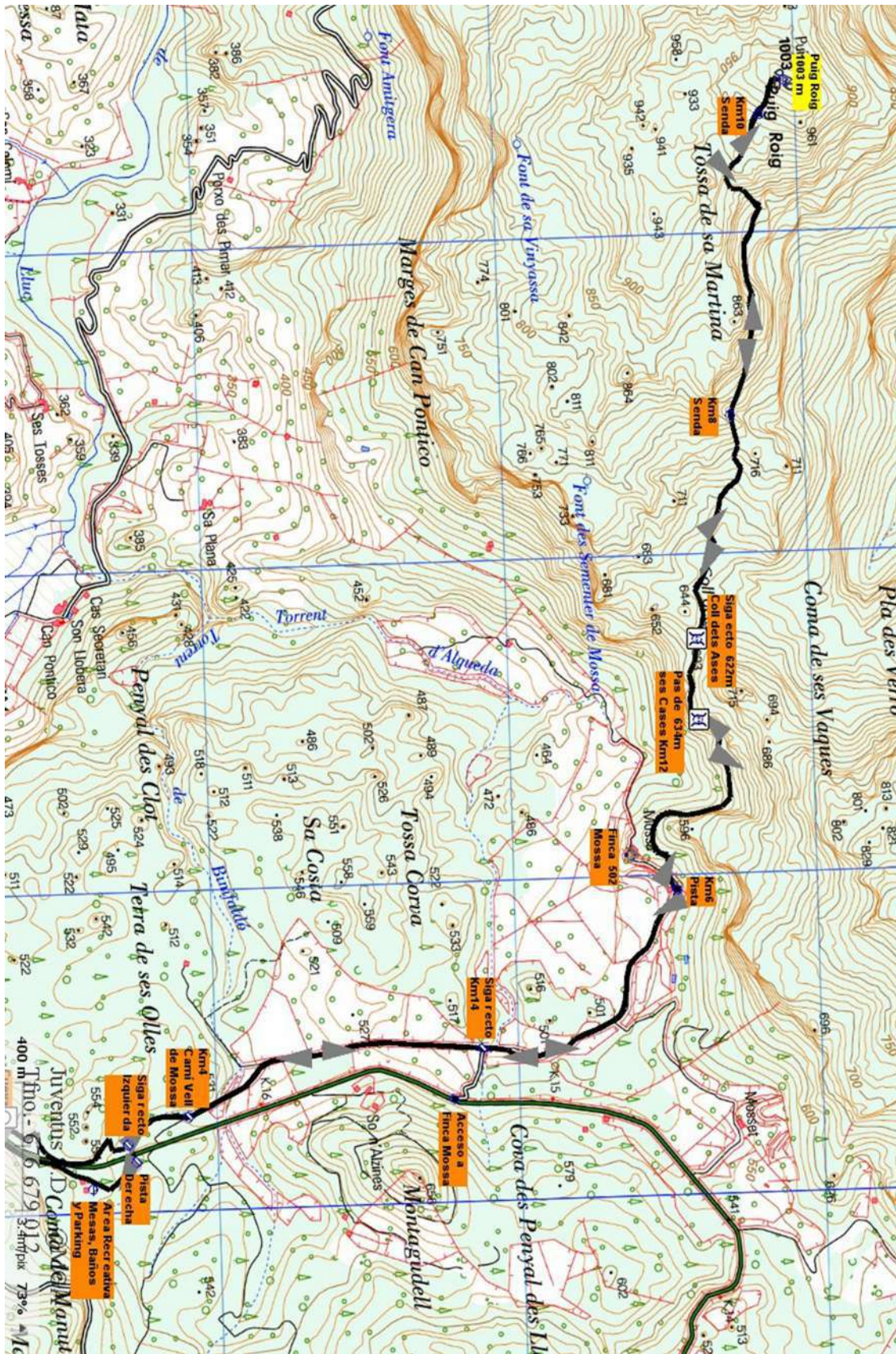

La vuelta al Monasterio la haremos en parte por el camino de subida, alternando algún tramo de carretera – pasando por otra área recreativa – y utilizando otra senda que confluye con la de subida.

Puig de Tossals Verds [1118m] - Circular

El Puig de Tossals Verds, con 1.118 metros de altura, es la tercera montaña más alta de la Sierra de Tramuntana, un Puig privilegiado desde donde tendremos unas de las mejores vistas panorámicas de gran parte de la Sierra y el Pla de Mallorca. Sus vertientes de tramontana y sur manchadas de vegetación y el contraste con las montañas de los alrededores más peladas y grisáceas, son los que han originado el adjetivo "verds" de esta montaña.

El inicio de este itinerario se encuentra en el punto kilométrico 33,750 de la carretera Ma-10 (Andratx-Pollença), justo al lado del área recreativa de la Font des Noguer. justo enfrente de donde nace el camino que va al **refugio de Tossals Verds**. Tomaremos este camino señalizado al inicio con un poste indicador de la dirección del refugio. Tomaremos la dirección hacia el refugio siguiendo la GR221 en ascenso hasta llegar al Coll del Portellet, al poco rato abandonamos la GR221 que va al Ref. des Tossals Verds y por senda continuamos llegar a la cima del **Puig de Sa Font (1.071 m)** y continuar hasta a la Casa de Nieve. Con unos 20 metros de largo, es una de las más grandes que podemos admirar en la Sierra. Está situada a unos 955 metros de altitud y está formada por unas altas paredes que aprovechan la hondonada o pozo, para dar lugar a la casa de nieve. Es por ello que también recibe el nombre de Pou de neu de Tossals. En esta construcción encontramos unas paredes de piedra seca que cumplían la tarea de hacer acumular la nieve para posteriormente poder recogerla con facilidad y tirarla al pozo estamos en **Pla des Clot de Sa Neu**.

Detrás de ella veremos los hitos que nos marcan la subida a la **cima del Morro de Almallutx (1.064 m)**, no existe camino alguno, sino que tendremos que ir saltando entre las rocas y seguir los hitos. Una vez en la cima veremos un pequeño belén protegido con una placa metálica, podemos continuar siguiendo la línea de los acantilados. De esta manera, llegaremos a la segunda cima del **Morro de Almallutx (1.046 m)**, situada más al Noroeste, seguimos los hitos y volvemos al **Pla des Clot de Sa Neu**.

Seguiremos hacia Puig des Tossals Verds Arriba del Puig de Tossals Verds (1.118 m) podemos admirar una de las mejores panorámicas de 360 grados de la isla. Puig Major de Son Torrella, la montaña más alta de Mallorca (1.445 m), con instalaciones militares en su cima, nos servirá para orientarnos. Justo delante tenemos el morro de Almallutx y a su derecha, el Puig de ses Vinyes; más hacia la derecha, hacia el noreste, el Puig de Massanella, y a continuación, el puntiagudo monte de n'Ali, una panorámica a la bahía de Alcudia y al fondo de todo, el Cap Ferrutx. Y si el día es claro alcanzaremos con claridad la ciudad de Palma y la isla de Cabrera. Hacia poniente quedan los Puigs que conforman la ruta conocida en el mundo excursionista como "los tres miles de Mallorca", aprovechando el juego de palabras que se obtiene con sus alturas correspondientes: Puig de sa Rateta (1.113m), na Franquesa (1067) y Puig de l'Ofre (1.093m). Un poco más allá, la sierra de Alfabia y al fondo, muy lejos, el Puig des Teix.

Abandonamos la cima y nos dirigimos a Sa Clot, en este punto se dividirá la excursión, los que hagan la **ALTERNATIVA** tomarán el desvío a la izquierda, encontraremos indicaciones hacia la cima de donde venimos, en unos 5' volveremos a la GR221 y llegaremos al Coll des Coloms y caminaremos sobre un tramo empedrado y nos adentraremos en un encinar.

Más tarde atravesaremos un puente – posteriormente hasta 4 puentes de madera [actualmente sólo queda uno], seguimos la GR221 llevando el canal que lleva el agua del Gorg Blau al embalse del Cúber y en unos 40' llegaremos al punto de partida.

La ruta oficial tomará en Sa Clot por la derecha siguiendo la GR221 hasta llegar al Refugio Tossals Verds, desde el mismo llegaremos a Es Pas Llis.

A partir de ese punto encontraremos unos tramos equipados para seguridad de los excursionistas. Tras dejarlos atrás llegaremos al Coll del Portellet, cruzaremos por un portillo abierto en la pared de deslinde.

Detrás de este portillo continuará la (GR-221) que va descendiendo, describiendo lazadas para salvar la pendiente. Al final del descenso nos cruzaremos con el camino que viene del **embalse de Cúber**, lo tomaremos para llegar al lugar donde habíamos salido

